

Corona och besök i tandvården 1 januari - 30 juni år 2021

Hur tandvårdskonsumtionen som rapporteras till det statliga tandvårdsstödet påverkats av Covid - 19 virus.

Uppgifter om tandvård för barn och unga upp till 24 år och regionernas särskilda tandvårdsstöd finns inte med.

Kontakt: lars.j.sjodin@forsakringskassan.se

Antal besök per dag, den 1 januari– 30 juni 2021 jämfört med år 2019 och 2020. De två första månaderna år 2020 hade inte påverkats av covid – 19 pandemin. Helgdagar inföll olika veckor respektive år. Antal besök har ökat ca 16 % jämfört med år 2020, men har minskat med - 9 % jämfört med 2019. Den var vecka 26 cirka 5% högre än 2019.

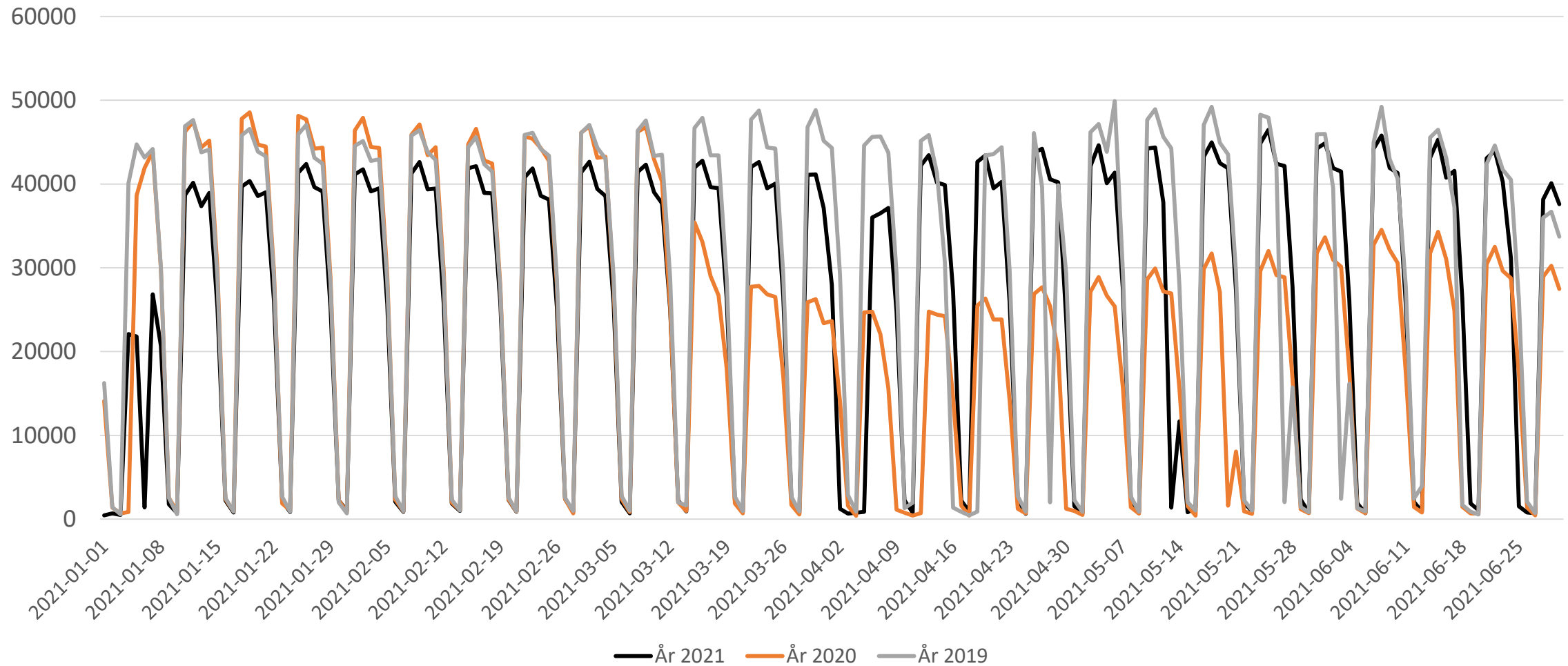

Skillnad i antal besök år 2021 per vecka jämfört med år 2019 och 2020, per vårdgivarkategori. Den stora spridningen i början och på slutet beror på helg- och klämdagar, De blå och grå linjerna jämför med år 2019

Besök skillnad per vecka

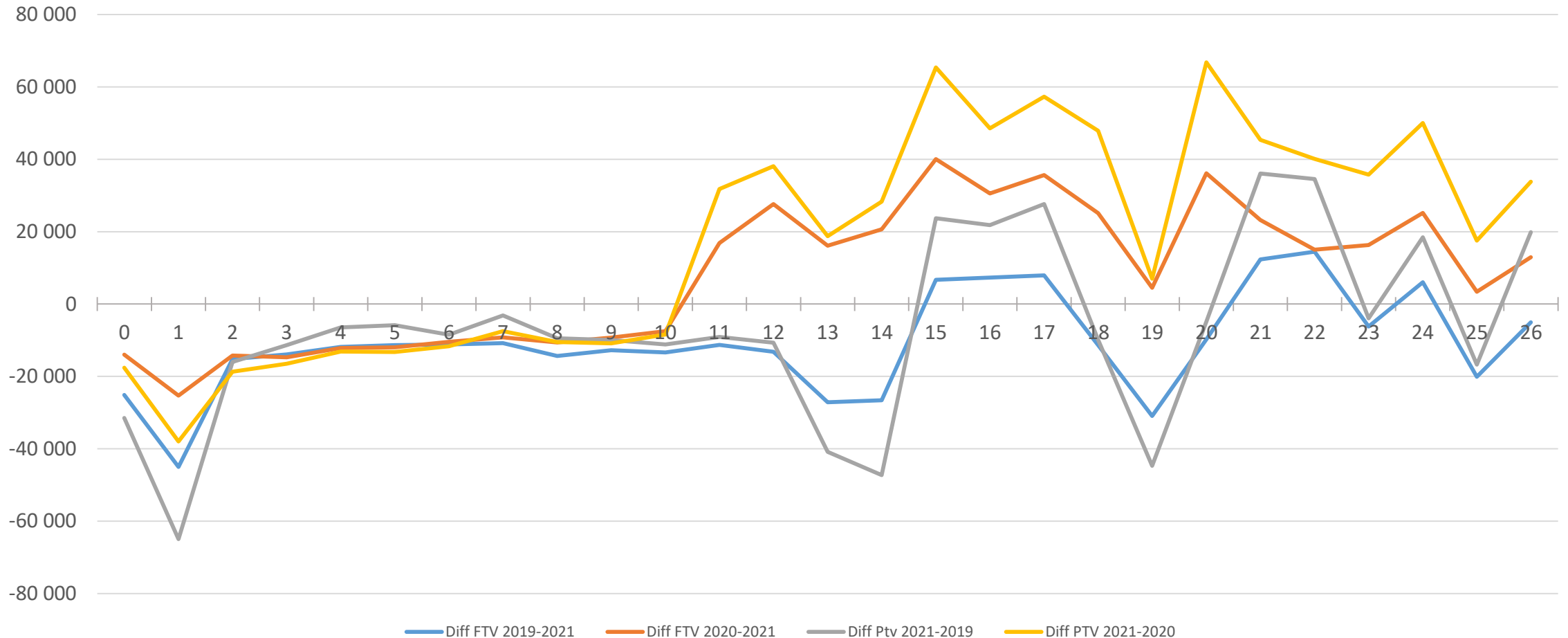

Skillnad i besöksfrekvens per kommungrupp 2021 jämfört med 2019.

A. Storstäder och storstadsnära kommuner, -7%

B. Större städer och kommuner nära större stad, -10 %

C. Mindre städer/tätorter och landsbygdskommuner. -10 %

Minskningen av besöksfrekvensen har varit lägre i storstäder och kranskommuner under hela pandemin

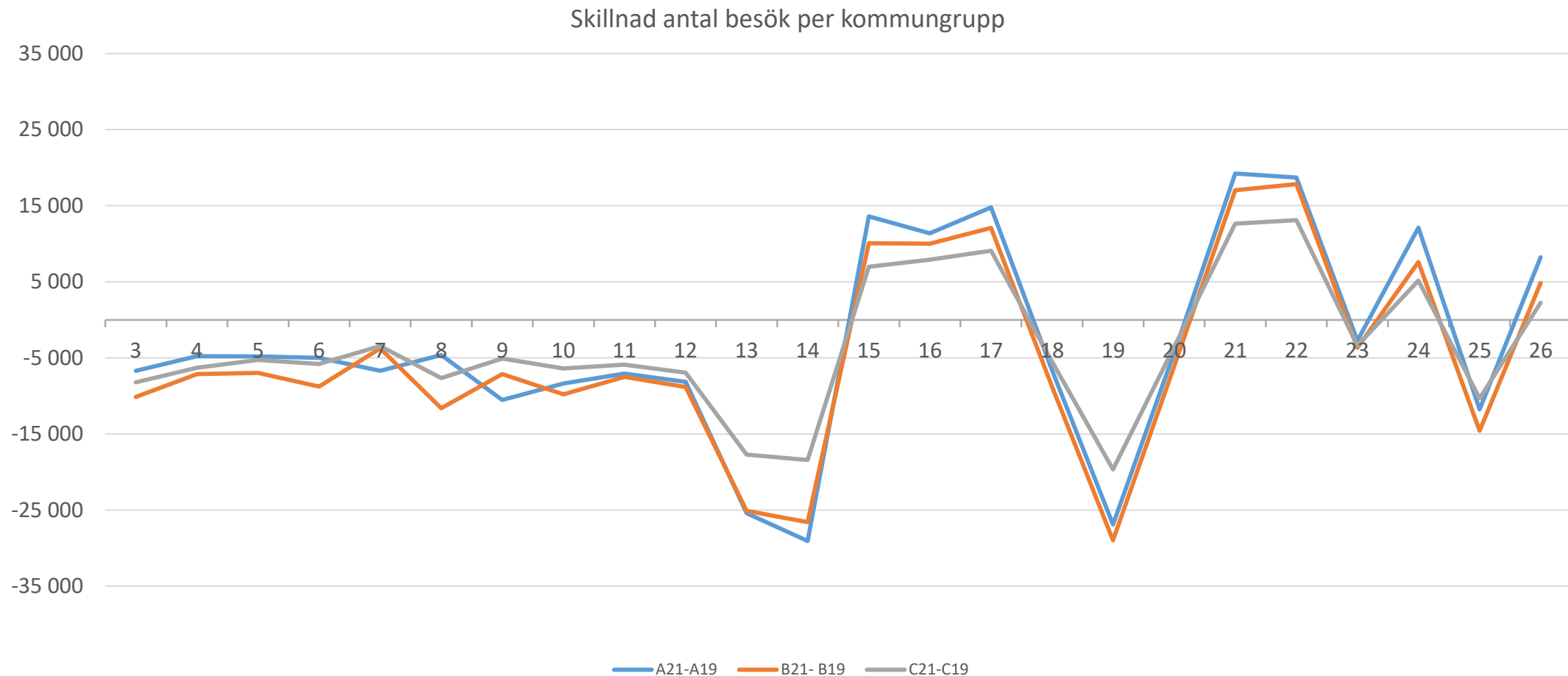

Andel patienter "70+" på besök per vecka år 2019/2020/2021.

År 2020 minskade andelen 70+ drastiskt i inledningen av pandemin. År 2021 har andelen 70+ legat på ca 24 % för att efter v 13 öka och legat på över 30% fram till midsommar.

Bedöms vara effekter av vaccinationerna och att de tar igen tidigare ej utförda besök.

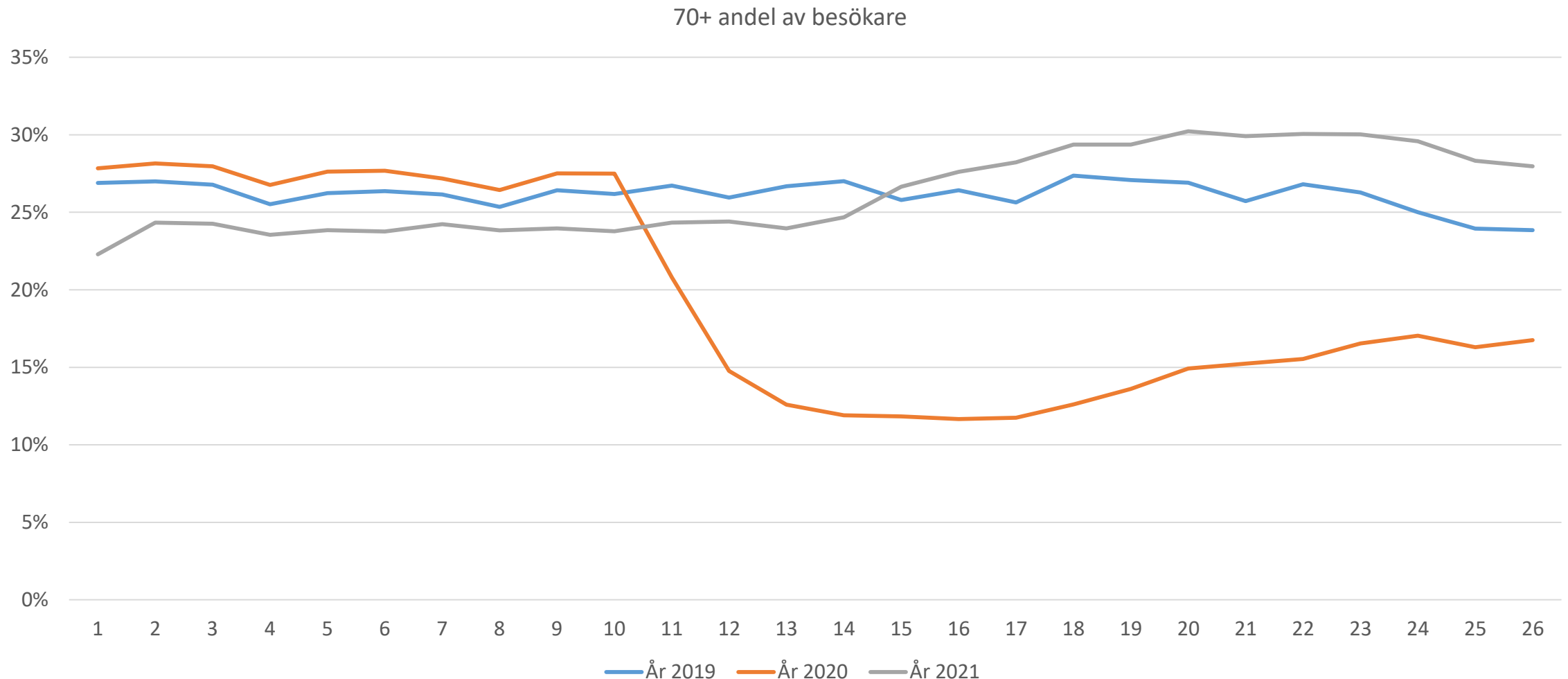

Skillnad i antal besök per region och vårdgivare.

Vecka 0-26 år 2021 jämfört med år 2020. Skillnader mellan regioner samt Ftv och Ptv.

Totalt 16 % (+668 000 besök)
Ftv 14 %
Ptv 18 %

| Region | Ftv # | Ftv % | Ptv # | Ptv % | Totalt | Totalt % |
|-----------------|----------------|------------|----------------|------------|----------------|------------|
| Blekinge | 8 119 | 39% | 7 996 | 20% | 16 115 | 26% |
| Dalarna | 5 166 | 19% | 17 777 | 27% | 22 943 | 24% |
| Gotland | -645 | -5% | 2 152 | 16% | 1 507 | 6% |
| Gävleborg | 4 913 | 9% | 11 694 | 26% | 16 607 | 16% |
| Halland | 1 633 | 4% | 15 320 | 15% | 16 953 | 12% |
| Jämtland | -1 056 | -6% | 4 477 | 12% | 3 421 | 6% |
| Jönköping | 3 863 | 5% | 13 052 | 15% | 16 915 | 11% |
| Kalmar | 8 190 | 22% | 9 836 | 17% | 18 026 | 19% |
| Kronoberg | 3 844 | 12% | 5 076 | 10% | 8 920 | 11% |
| Norrbottn | -5 922 | -16% | 7 421 | 13% | 1 499 | 2% |
| Skåne | 57 990 | 48% | 69 431 | 17% | 127 421 | 24% |
| Stockholm | 72 634 | 34% | 114 095 | 16% | 186 729 | 20% |
| Södermanland | 344 | 1% | 12 556 | 21% | 12 900 | 10% |
| Uppsala | 12 744 | 20% | 18 975 | 23% | 31 719 | 22% |
| Värmland | 16 024 | 29% | 17 748 | 29% | 33 772 | 29% |
| Västerbotten | 1 951 | 4% | 10 244 | 20% | 12 195 | 12% |
| Västernorrland | -783 | -2% | 9 279 | 15% | 8 496 | 9% |
| Västmanland | 5 239 | 14% | 10 161 | 14% | 15 400 | 14% |
| Västra Götaland | 4 540 | 1% | 63 733 | 17% | 68 273 | 9% |
| Örebro | -4 299 | -7% | 14 887 | 22% | 10 588 | 8% |
| Östergötland | 10 936 | 27% | 26 875 | 24% | 37 811 | 25% |
| Summa | 205 425 | 14% | 462 785 | 18% | 668 210 | 16% |

Skillnad antal besök per region och vårdgivare.

Vecka 0-26 år 2021 jämfört med år 2019.
Skillnader mellan regioner samt FTV och PTV.

Totalt - 9 % (~ 471 000 besök)
FTV - 15 %
PTV - 6 %

| Region | FTV # | FTV % | PTV # | PTV % | Totalt | Totalt % |
|-----------------|-----------------|-------------|-----------------|------------|-----------------|------------|
| Blekinge | -5 534 | -16% | -3 426 | -7% | -8 960 | -10% |
| Dalarna | -15 774 | -32% | 21 | 0% | -15 753 | -12% |
| Gotland | -1 009 | -8% | -2 079 | -11% | -3 088 | -10% |
| Gävleborg | -17 813 | -22% | -6 733 | -11% | -24 546 | -17% |
| Halland | -6 924 | -13% | -9 729 | -8% | -16 653 | -9% |
| Jämtland | -4 984 | -23% | -1 556 | -4% | -6 540 | -10% |
| Jönköping | -11 826 | -13% | -6 758 | -6% | -18 584 | -9% |
| Kalmar | -12 010 | -21% | -4 876 | -7% | -16 886 | -13% |
| Kronoberg | -1 170 | -3% | -6 490 | -10% | -7 660 | -8% |
| Norrbottn | -15 177 | -33% | 4 009 | 7% | -11 168 | -11% |
| Skåne | -47 670 | -21% | -13 540 | -3% | -61 210 | -8% |
| Stockholm | -26 710 | -9% | -49 112 | -6% | -75 822 | -6% |
| Södermanland | -5 366 | -7% | -7 427 | -9% | -12 793 | -8% |
| Uppsala | -9 187 | -11% | -6 525 | -6% | -15 712 | -8% |
| Värmland | -8 614 | -11% | -82 | 0% | -8 696 | -5% |
| Västerbotten | -19 019 | -27% | -217 | 0% | -19 236 | -15% |
| Västernorrland | -10 727 | -23% | -1 724 | -2% | -12 451 | -10% |
| Västmanland | -4 978 | -10% | -8 809 | -10% | -13 787 | -10% |
| Västra Götaland | -34 178 | -8% | -47 934 | -10% | -82 112 | -9% |
| Örebro | -7 904 | -12% | -3 101 | -4% | -11 005 | -7% |
| Östergötland | -23 868 | -32% | -4 954 | -3% | -28 822 | -13% |
| Summa | -290 442 | -15% | -181 042 | -6% | -471 484 | -9% |

Ändring i intäkter från patienter med statligt stöd v 0-26 år 2021 jämfört med år 2020, per region.

Sammanlagt ökade intäkter med 1 694 mkr kronor ca + 20 % jämfört med 2020.

Det är stora regionala skillnader och mellan folktandvård och privata

| Region | FTV (SEK) | FTV % | PTV (SEK) | PTV % |
|-------------------|--------------------|------------|----------------------|------------|
| Blekinge | 14 386 761 | 41% | 21 455 045 | 25% |
| Dalarna | 11 501 000 | 25% | 40 769 566 | 30% |
| Gotland | 2 044 880 | 10% | 6 349 286 | 22% |
| Gävleborg | 11 896 001 | 12% | 33 758 350 | 34% |
| Halland | 7 526 032 | 11% | 44 642 698 | 21% |
| Jämtland | -428 124 | -1% | 11 883 757 | 13% |
| Jönköping | 18 129 172 | 16% | 35 495 490 | 20% |
| Kalmar | 15 854 183 | 24% | 26 054 235 | 20% |
| Kronoberg | 9 539 585 | 18% | 14 907 502 | 14% |
| Norrbottn | -2 738 970 | -4% | 20 122 381 | 17% |
| Skåne | 98 089 338 | 52% | 183 472 527 | 20% |
| Stockholm | 124 252 190 | 34% | 316 948 264 | 18% |
| Södermanland | 8 088 459 | 8% | 33 564 130 | 25% |
| Uppsala | 25 701 482 | 23% | 49 900 825 | 27% |
| Värmland | 25 865 498 | 32% | 41 643 795 | 31% |
| Västerbotten | 4 499 259 | 6% | 23 512 020 | 24% |
| Västernorrland | 1 244 237 | 2% | 21 249 172 | 17% |
| Västmanland | 11 179 646 | 19% | 26 007 569 | 16% |
| Västra Götaland | 66 526 916 | 13% | 168 990 020 | 18% |
| Örebro | -5 605 122 | -5% | 36 203 032 | 26% |
| Östergötland | 23 436 356 | 37% | 65 689 377 | 27% |
| Totalsumma | 470 988 779 | 20% | 1 222 619 039 | 20% |

Ändring i intäkter från patientbehandling med statligt stöd v 0-26 år 2021 jämfört med år 2019, per region.

Sammanlagt ökade intäkterna med ca 2,7 mkr kronor (+ 0,03 %) jämfört med 2019

Det är stora regionala skillnader och mellan folktandvård och privata

| Region | FTV (SEK) | FTV % | PTV (SEK) | PTV % |
|-------------------|---------------------|------------|--------------------|-----------|
| Blekinge | -6 113 966 | -11% | 2 276 075 | 2% |
| Dalarna | -18 049 263 | -24% | 12 018 820 | 7% |
| Gotland | 925 540 | 4% | -2 223 946 | -6% |
| Gävleborg | -16 839 476 | -13% | 5 887 156 | 5% |
| Halland | -6 385 199 | -8% | 9 523 178 | 4% |
| Jämtland | -5 446 384 | -15% | 2 214 889 | 2% |
| Jönköping | -8 999 033 | -6% | 9 865 653 | 5% |
| Kalmar | -12 454 303 | -13% | 7 281 089 | 5% |
| Kronoberg | 2 526 307 | 4% | -1 006 305 | -1% |
| Norrbottn | -20 210 960 | -25% | 19 630 264 | 16% |
| Skåne | -73 571 688 | -21% | 79 731 437 | 8% |
| Stockholm | -8 687 708 | -2% | 30 360 572 | 2% |
| Södermanland | 4 722 471 | 4% | 1 205 729 | 1% |
| Uppsala | -457 408 | 0% | 2 611 034 | 1% |
| Värmland | -1 887 083 | -2% | 18 018 627 | 12% |
| Västerbotten | -23 658 147 | -22% | 10 074 061 | 9% |
| Västernorrland | -10 293 006 | -16% | 7 455 097 | 5% |
| Västmanland | -4 918 486 | -7% | -563 064 | 0% |
| Västra Götaland | 6 497 237 | 1% | -5 466 453 | 0% |
| Örebro | -10 401 948 | -10% | 11 516 782 | 7% |
| Östergötland | -28 506 626 | -25% | 24 468 834 | 8% |
| Totalsumma | -242 209 129 | -8% | 244 879 529 | 4% |

Intäkter per vecka (SEK) år 2021 jämfört med 2019 och 2020.

Den stora spridningen beror på helg- och klämdagar som infaller olika dagar respektive år, sammantaget är intäkterna på 2019 år nivå.

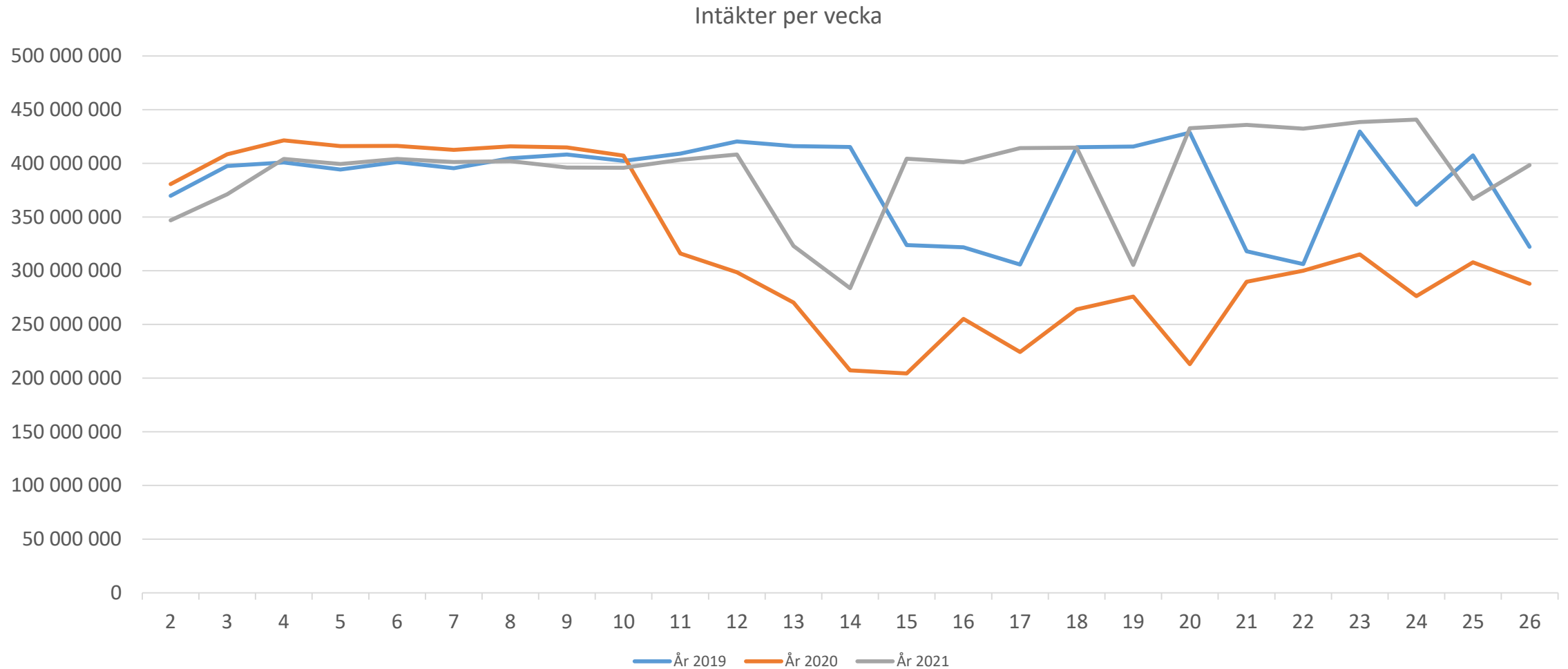

Förändring av intäkter (SEK) per vårdgivarkategori till v 26 år 2021 jämfört med 2019 och 2020.

Den stora spridningen i början och på slutet beror på helg- och klämdagar

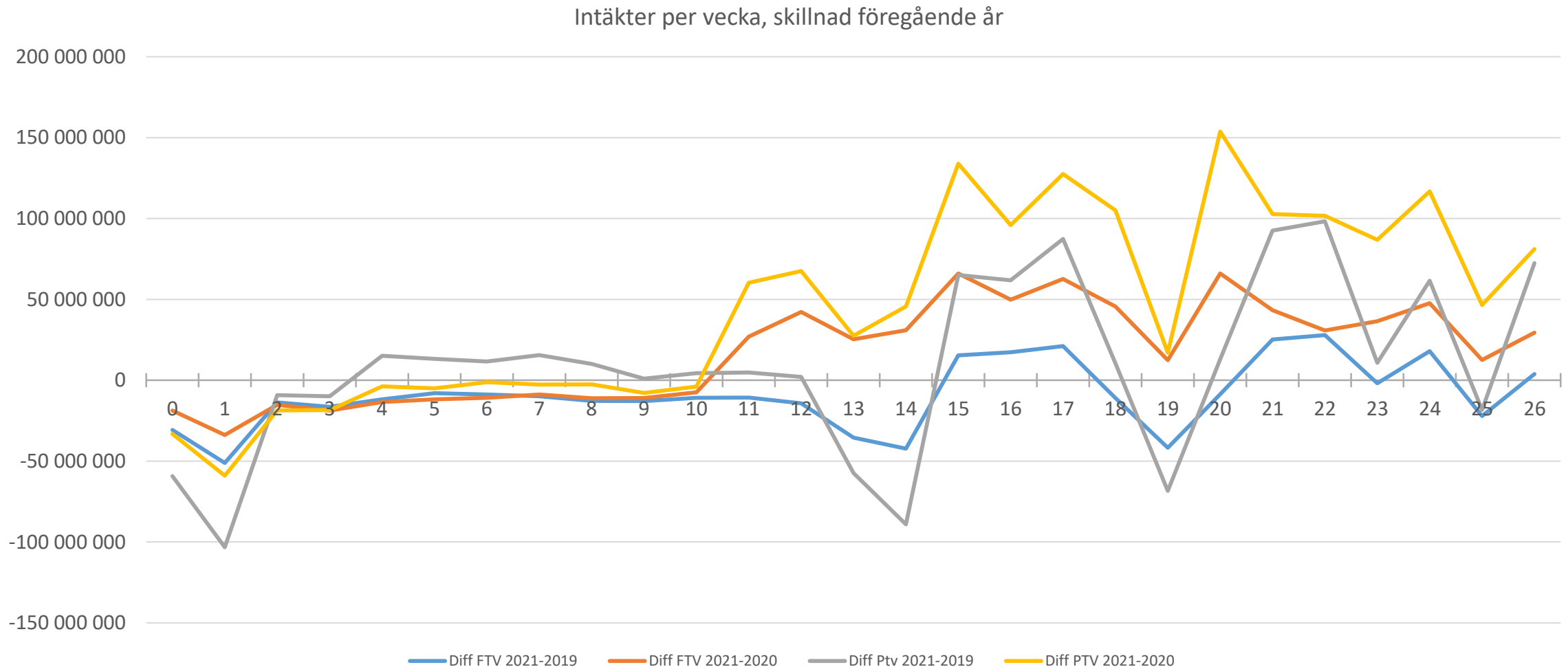

Utbetalt tandvårdsstöd (SEK) – vecka 1 – 26

Preliminärt 508 mkr mer (20 %) tandvårdsstöd t o m v 26 jämfört med år 2020.

Jämfört med år 2019 har det betalats ut - 23 mkr mindre (- 1%). De stora variationerna 2019/2021 beror på helgdagarna som inföll olika veckor. År 2020 var det en kombination av pandemi och påsk.

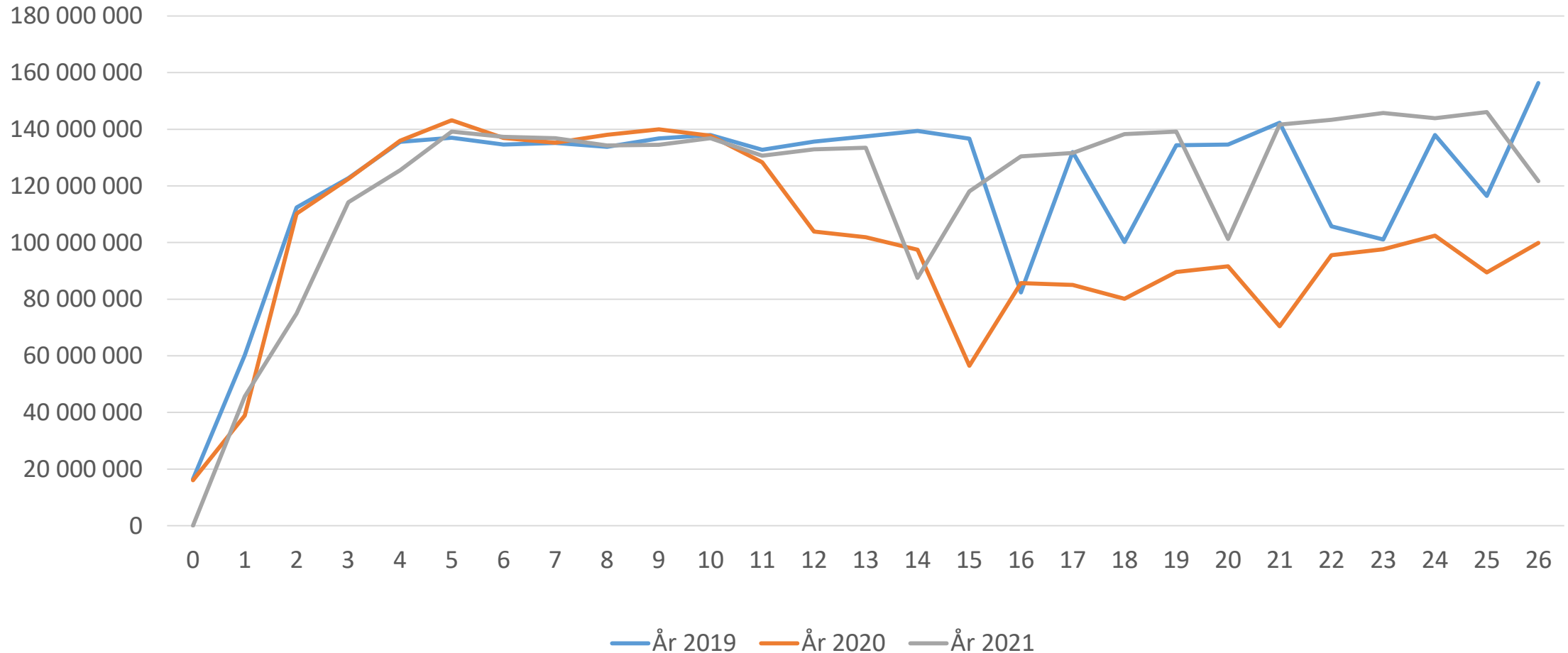

Andel högkostnadsskydd av utbetalt tandvårdsstöd t o m vecka 25 år 2019/2020/2021

Andelen högkostnadsskydd ökade vid pandemins början v 12 år 2020. De som hade omfattande behandlingar slutförde dem och de som vanligen inte kom upp i högkostnadsskyddet gick inte. År 2021 verkar det vara något lägre än 2019. Det verkar inte som om stora tandvårdsbehoven har ökat eller börjat åtgärdas med tanke på hur andelen högkostnadsskydd av utbetalt tandvårdsstöd har utvecklats

Diagramrubrik

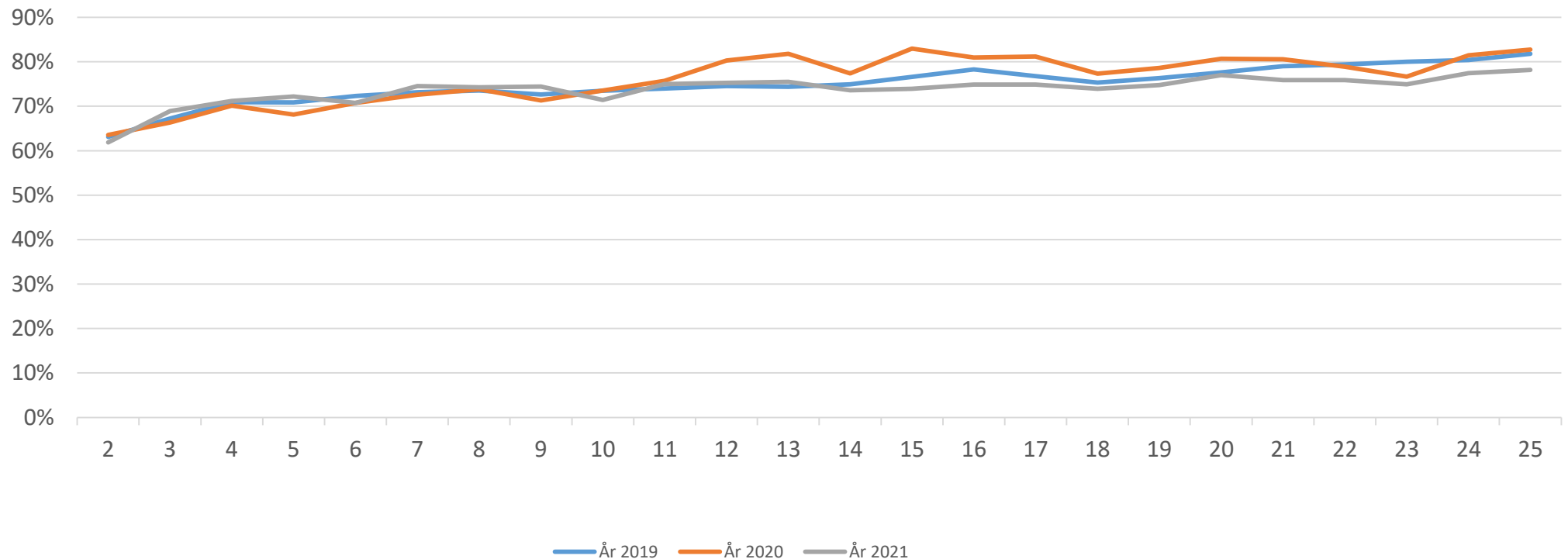

Utbetalt allmänt tandvårdsstöd ATB (SEK) per vecka fram till vecka 26 år 2019/2020/2021

Högre belopp än 2019 har betalats ut. Effekt av vaccinering + att många uppskjutna undersökningar utförs nu?

Diagramrubrik

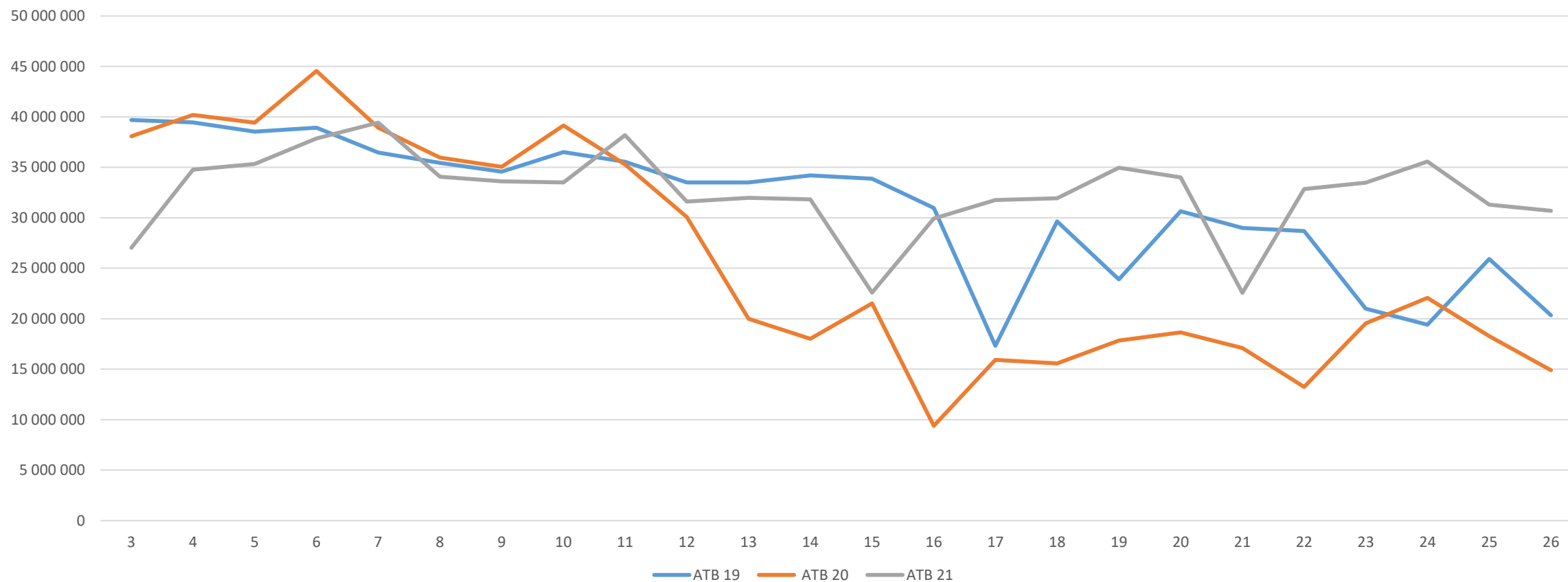

Förändringar av åtgärdsrapportering per åtgärdsgrupp år till v 26 år 2021 jämfört med år 2019 och 2020.

Smärt och sjukdomsbehandling minskade mest år 2020, där ingår tandstensborttagning som vanligaste åtgärderna.

| Åtgärdsgrupp | Åtgärds- grupp | Antal åtgärder 2021 | Skillnad antal åtgärd 2019 | Skillnad antal åtgärd 2020 | Skillnad procent 2019 | Skillnad procent 2020 |
|---|-------------------|------------------------|-------------------------------|-------------------------------|-----------------------------|-----------------------------|
| Diagnostik | 100 | 3 650 162 | -239 581 | 500 578 | -6% | 16% |
| Hälsofrämjande | 200 | 535 577 | 37 612 | 112 115 | 8% | 26% |
| Smärt- och sjukdomsbehandling | 300 | 1 831 578 | -228 765 | 307 491 | -11% | 20% |
| Tandutdragningar, operationer, implantat | 400 | 440 051 | 8 678 | 71 511 | 2% | 19% |
| Rotfyllningar | 500 | 182 893 | -17 301 | 7 621 | -9% | 4% |
| Käkfunktion, bettskena | 600 | 40 654 | 3 938 | 8 012 | 11% | 25% |
| Tandfyllningar | 700 | 1 346 513 | -143 214 | 176 752 | -10% | 15% |
| Kronor, protetik | 800 | 457 078 | -34 495 | 58 331 | -7% | 15% |
| Tandreglering m.m. | 900 | 20 200 | -2 929 | -969 | -13% | -5% |
| Totalsumma | | 8 504 706 | -616 057 | 1 241 442 | -7% | 17% |

Sammanfattning t o m v 26 år 2021 jämfört med 2019/2020 samma tid

- Besöken har ökat 16% jämfört med 2020 (+ 668 000)
men minskat med -9 % jämfört med 2019 (- 471 000)
- Intäkterna har ökat 20 % jämfört med 2020 (+ 1 694 mkr)
och ökat med 0,03 % jämfört med 2019 (+ 3 mkr)
- Tandvårdsstöd ökat 20 % jämfört med 2020 (+ 534 mkr)
men minskat med -1 % jämfört med 2019 (- 23 mkr)
- Åtgärderna har ökat 17 % jämfört med 2020 (+1 240 000)
men minskat med -7 % jämfört med 2019 (- 616 000)